

ACTUALIZARE PLAN URBANISTIC GENERAL ȘI RLU COMUNA VIDRA,
JUDEȚUL VRANCEA

2018

STUDIU ISTORIC DE FUNDAMENTARE

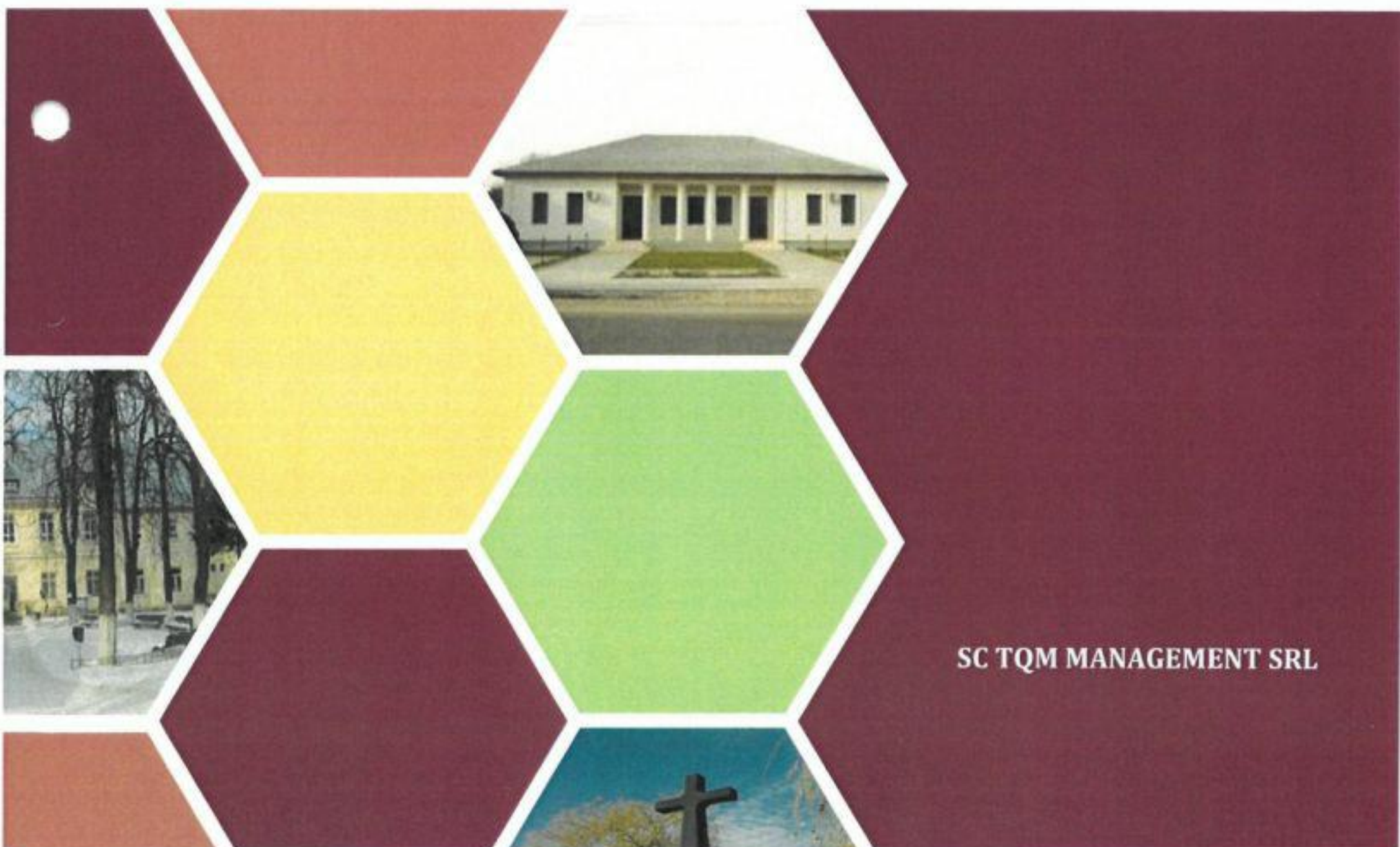

SC TQM MANAGEMENT SRL

TQM MANAGEMENT SRL

Nr. ORC: J22/818/2011, C.U.I.: RO 28397610

Punct de lucru: Municipiul Iași, Strada Lascăr Catargi, nr. 37, etaj 5, ap. 9

Sediul social în Sat Boureni, Comuna Balș, Str. Principală, Nr. 49, Județ Iași,

Telefon: 0742.739.609, Fax: 0367.815.932

E-mail: consultanta.tqm@gmail.com



Sistem de management certificat
conform SR EN ISO 9001:2008
Certificat Nr. RO 1072/1/1/1

TITLUL LUCRĂRII:

STUDIU ISTORIC DE FUNDAMENTARE

BENEFICIAR:

COMUNA VIDRA,

JUDEȚUL VRANCEA

PROIECTANT GENERAL:

S.C. TQM MANAGEMENT S.R.L



2018

CUPRINS

INTRODUCERE.....	4
NOTĂ METODICĂ GENERALĂ	5
1.1 Descrierea obiectivelor și limitelor studiului	5
1.2 Descrierea metodei și direcțiilor de cercetare.....	6
ANALIZA DEZVOLTĂRII TERITORIULUI ADMINISTRATIV.....	7
2.1 Localizarea comunei	7
2.2 Toponimie	10
2.3 Scurt istoric și evoluția teritorial administrativă a comunei	10
2.4 Monumente istorice în teritoriul studiat.....	12
2.5 Evoluția demografică.....	16
2.6 Evoluția structurilor etnice.....	18
2.7 Evoluția ocupațiilor populației.....	19
2.8 Evoluția fondului construit; tipologia și caracteristicile acestuia.....	19
CONCLUZII	27
BIBLIOGRAFIE	29

INTRODUCERE

O definiție tradițională spune că „monumentul istoric este un obiect material aparținând unei anume epoci a istoriei și o mărturie a dezvoltării culturii și a civilizației”. La Veneția, în mai 1964, cu ocazia congresului internațional al arhitecților și tehnicienilor de monumente istorice, germanul Fr. Mielke propunea o nouă definiție referitoare la valoarea materială a monumentului: monument = originalitate + timp + valoare + loc. Trebuie, însă să recunoaștem unor monumente și un aspect imaterial – valoarea de simbol – ce justifică reconstituirea unor edificii.

Din aceste perspective, comuna Vidra se poate încadra în peisajul cultural românesc ca adresă precisă cu entitate proprie hotărâtă de un bogat, pe alocuri unic, patrimoniu natural, arheologic, istoric, etnografic și de artă.

Astfel, studiul istoric de față își propune identificarea valorilor de patrimoniu cultural, descrierea și prezentarea acestora în vederea identificării celor mai bune măsuri de reglementare urbanistică pentru protejarea, conservarea și punerea în valoare a acestora. Atingerea acestor deziderate va conduce, prin exploatarea resursei culturale, la afirmarea identității culturale a sitului și la transformarea sa într-un catalizator al regenerării economice și al reconstrucției sociale.

NOTĂ METODICĂ GENERALĂ

1.1 Descrierea obiectivelor și limitelor studiului

Obiective generale

Prezentul studiu reprezintă fundamentarea istorică pentru documentația de urbanism "Realizarea Planului Urbanistic General al comunei Vidra, județul Vrancea". Obiectivul principal al studiului vizează în mod direct identificarea, descrierea, delimitarea și instituirea zonelor de protecție pentru monumentele istorice și siturile arheologice din perimetrul administrativ al comunei, precum și identificarea și descrierea ansamblurilor urbane, situri istorice și arheologice valoroase. La acestea se mai adaugă:

- identificarea valorilor de fond construit relaționate cu parcelarul și cu țesutul urban, a spațiilor și perspectivelor cu valoare deosebită (sub aspect cultural, istoric, arhitectural, urbanistic, peisagistic), în vederea stabilirii elementelor protejate;
- identificarea construcțiilor/amenajărilor agresive, care nu respectă canoanele, caracterul sau regulamentele zonelor protejate și degradează ținuta urbană a localității.
- un alt obiectiv îl constituie evidențierea modului de evoluție istorică și caracteristicile urbanistice care au dat naștere localității în limitele ei actuale, ca bază de pornire pentru dezvoltarea ei ulterioară.

Obiective specifice

- Reevaluarea patrimoniului cultural al comunei, cu ajutorul criteriilor și metodelor detaliate în normele metodologice în vigoare;
- Delimitarea coerentă a zonei de protecție a monumentelor istorice astfel încât să se asigure integritatea acestora;
- Protejarea și reconstrucția cadrului vizual și a contextului istoric al sitului;
- Revitalizarea funcțiilor existente și reactivarea celor dispărute;
- Introducerea unor funcțiuni noi acolo unde este cazul, în acord cu necesitățile siturilor valoroase;
- Protejarea/conservarea și restaurarea siturilor în vederea transformării zonei într-un areal atrăgător din punct de vedere cultural și turistic, dezvoltat prin exploatarea patrimoniului cultural și natural rezultat.

1.2 Descrierea metodei și direcțiilor de cercetare

Metodele de abordare a analizei istorice a genezei așezărilor urbane pe teritoriul României acoperă un spectru larg de direcții, de la teza originii etnice nelocale a rădăcinilor – pe fondul apartenenței la „școala economistă” în perioada interbelică – până la integrarea fenomenului urban medieval românesc în ansamblul civilizației urbane europene prin reconsiderarea importanței domeniului economic în definirea caracterului incipient urban al unor așezări cu funcțiuni politice, administrative, militare sau religioase – direcție de cercetare dezvoltată în ultimele decenii.

Cercetarea fenomenului de cristalizare și de evoluție a așezărilor urbane medievale s-a concentrat pe analiza principalilor factori care au contribuit la acest proces: amplasament geografic, libertatea teritorială, proprietatea privată, autonomia administrativă, militară, juridică, fiscală și ecleziastică, existența unor privilegii acordate de puterea centrală (înconjurarea cu ziduri și fortificarea acestora, organizarea de târguri, perceperea de vamă, de exercitare a unor profesii meșteșugărești și de organizare a acestora în bresle, etc.)

Din punct de vedere metodic, studiul urmărește studierea cronologică a unor fapte și/sau evenimente semnificative, și apoi selectează aspecte generatoare de evoluție/modernizare a teritoriului aferent. Se are în vedere suprapunerea de informații din evidențe palpabile susținute de documente (structuri morfologice, trăsături funcționale și geografice sau de statut administrativ, mișcarea populației, etc.). Metoda suprapunerilor de informații generează concluzii realiste, conducând la stabilirea celor mai importante trăsături care determină logica de ocupare și utilizare a terenurilor și susțin o viziune realistă de protejare și valorificare a patrimoniului.

Prin urmare, studiul nostru se fundamentează pe analiza caracteristicilor istorice, arhitecturale și urbanistice ale localității, analiză bazată pe următoarele criterii de specialitate:

- studiul informațiilor bibliografice și de arhivă (studii, planuri istorice, documente cartografice, iconografice, cărți poștale, fotografii de epocă);
- studiul documentelor administrative și juridice, documente ale autorității locale.

Din punct de vedere al regimului juridic al obiectivelor cultural-istorice strict protejate s-au luat în considerare monumentele clasate conform Listei Monumentelor Istorice 2015.

În vederea elaborării prezentului studiu de fundamentare, Primăria Comunei Vidra a solicitat printr-o adresă Direcției Județene pentru Cultură Vrancea o serie de informații, printre care și limitele zonelor de protecție a monumentelor, fișele analitice ale monumentelor și fișa istorică a localității.

ANALIZA DEZVOLTĂRII TERITORIULUI ADMINISTRATIV

2.1 Localizarea comunei

Comuna Vidra este situată în partea central-nordică a județului, pe malurile râului Putna, în zona unde acesta primește apele râului Vizăuți, și are o suprafață totală de 12.120 ha, din care în intravilan 989,94 ha și în extravilan 11.130,06 ha¹.



Figura nr. 1 – Localizarea comunei Vidra pe harta administrativă a județului Vrancea

Vecinătățile teritoriului comunei sunt:

- La Nord – comuna Vizantea-Livezi;
- La Vest – comuna Valea Sării;
- La Est – comuna Țifești;
- La Sud – comuna Bolotești².

¹ Strategia de dezvoltare a comunei Vidra – județul Vrancea în perioada 2014-2020, p.20

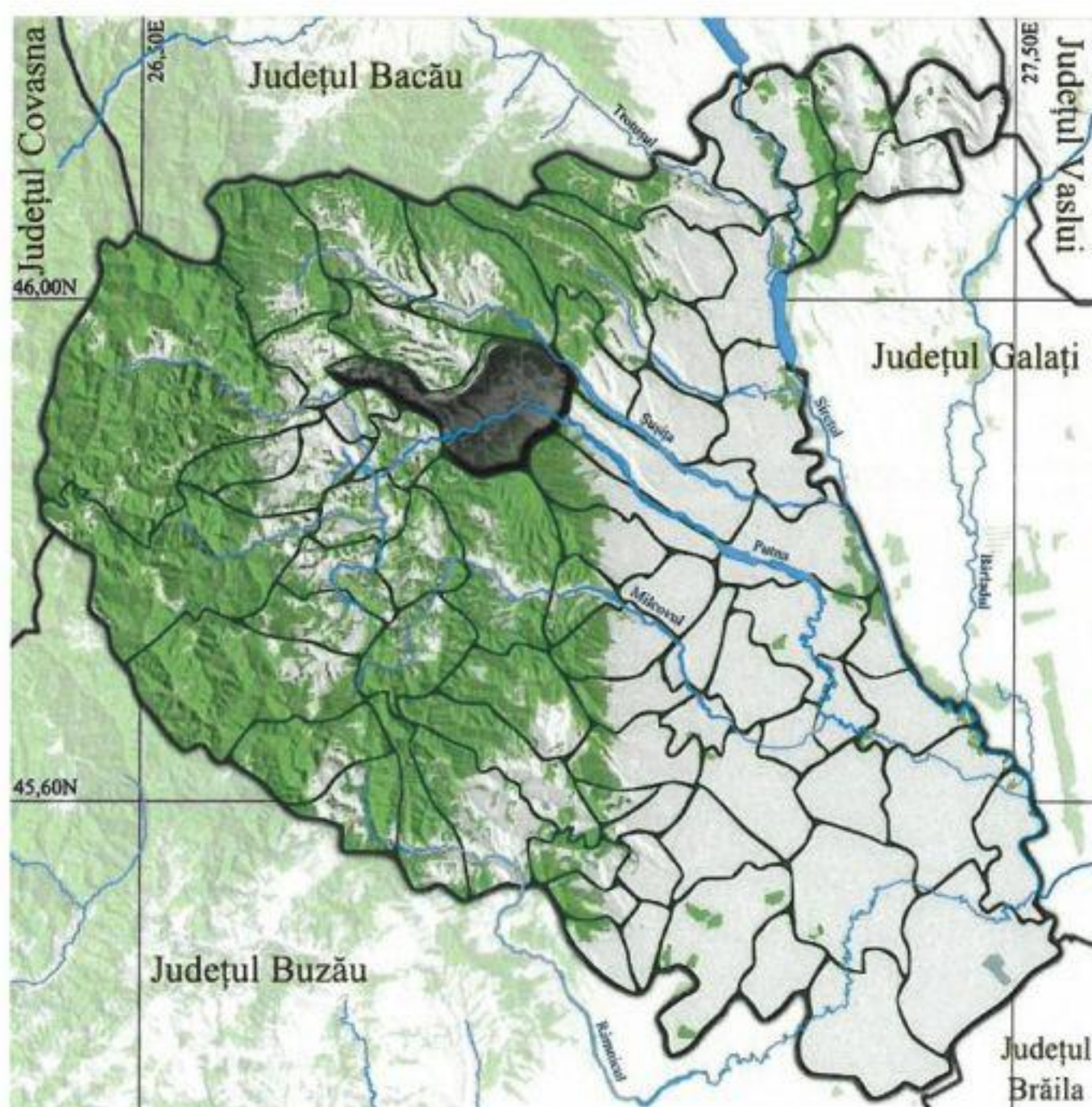
Din punct de vedere administrativ, comuna Vidra este formată din nouă sate, după cum urmează:

- Localitatea Vidra - sat reședință de comună, localitate de rang IV;
- Localitatea Irești - localitate de rang V, situată la aproximativ 4,4 km față de centrul administrativ al comunei, spre nord-est;
- Localitatea Șerbești - localitate de rang V, situată la aproximativ 7 km față de centrul administrativ al comunei, spre est;
- Localitatea Voloșcani - localitate de rang V, situată la aproximativ 5,7 km față de centrul administrativ al comunei, spre nord-est;
- Localitatea Burca - localitate de rang V, situată la aproximativ 4,9 km față de centrul administrativ al comunei, spre est;
- Localitatea Scafari - localitate de rang V, situată la aproximativ 2,2 km față de centrul administrativ al comunei, spre sud-vest;
- Localitatea Tichiriș - localitate de rang V, situată la aproximativ 3,4 km față de centrul administrativ al comunei, spre sud-vest;
- Localitatea Ruget - localitate de rang V, situată la aproximativ 5,3 km față de centrul administrativ al comunei, spre vest;
- Localitatea Viișoara - localitate de rang V, situată la aproximativ 9,7 km față de centrul administrativ al comunei, spre vest;³.



Figura nr. 2 -Satele comunei Vidra – Sat Vidra, Sat Irești, Sat Ruget, Sat Scafari

Sursa: <https://maps.google.com>

² Strategia de dezvoltare a comunei Vidra – județul Vrancea în perioada 2014-2020, p.20

³ <https://maps.google.com>

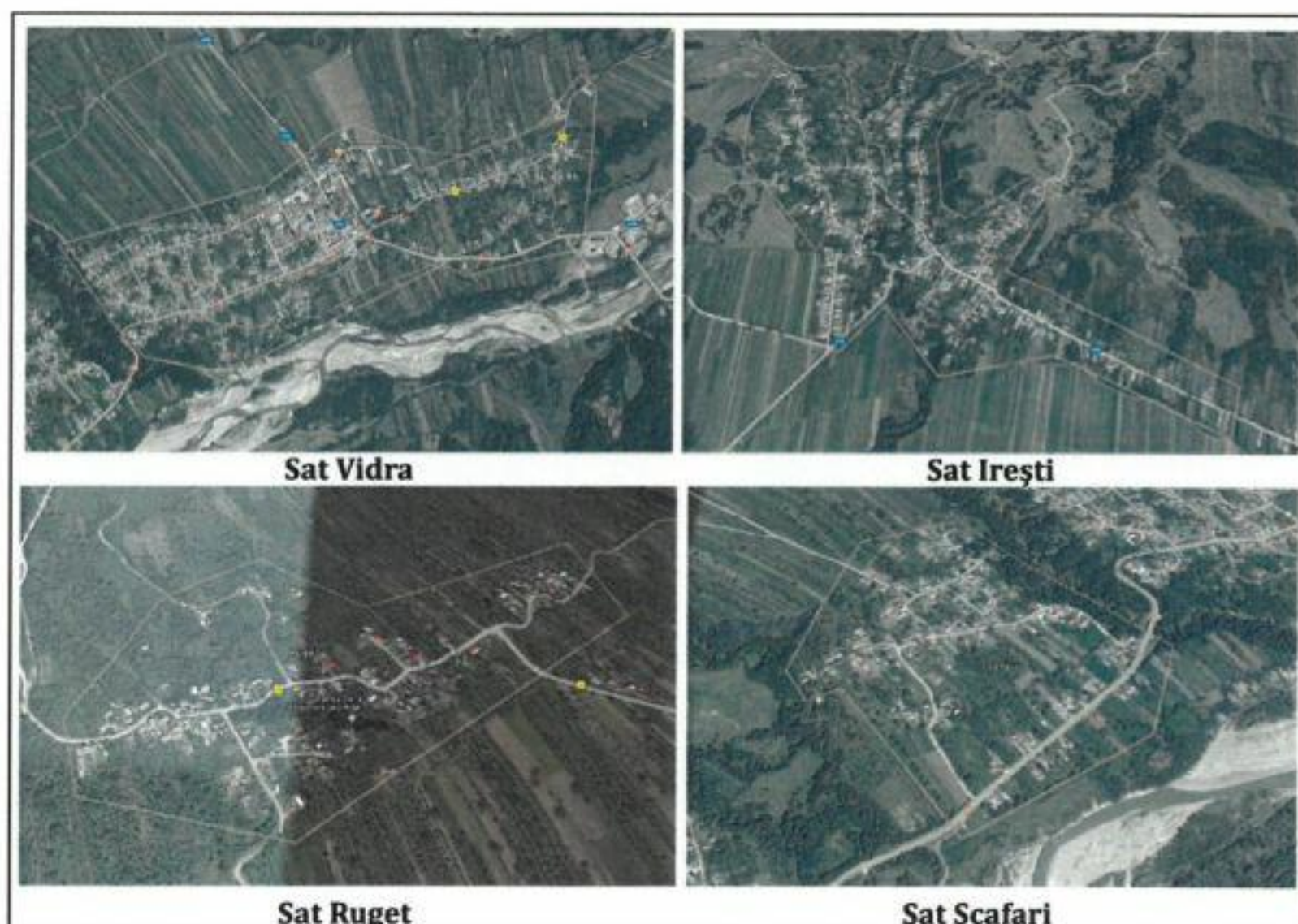

Figura nr. 3 – Satele comunei Vidra – Sat Șerbești, Sat Tichiriș, Sat Burca, Sat Viișoara, Sat Voloșcani
Sursa: <https://maps.google.com>

Distanța către municipiile și orașele din județul Vrancea:

- Focșani: 36 km;
- Adjud: 60 km;
- Odobești: 27 km;
- Panciu: 26 km;
- Mărășești: 36 km⁴.

Principalele căi rutiere din cadrul comunei Vidra sunt, după cum urmează:

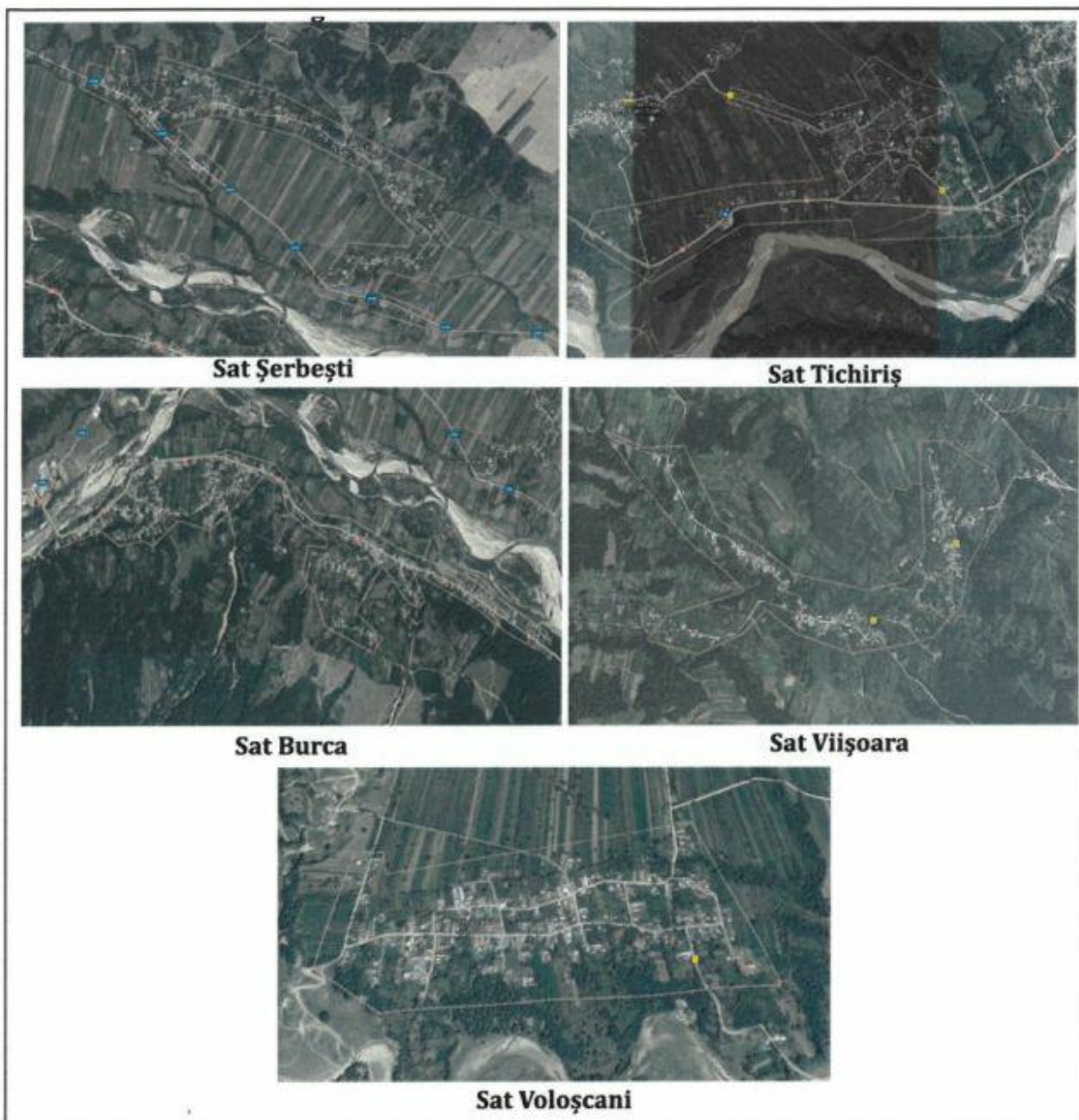
- **DN 2D:** Focșani (DN 2) – Vidra – Tulnici – Ojdula (DN 11);

⁴ Idem

- **DJ 205E:** Limită Județ Galați – Ciușlea – Răchitosu – Bizighești – Băltinești – Oleșești – Țifești – Sârbi – Vitănești – Clipicești – Șerbănești – Vidra – Livezile – Vizantea – Câmpuri (DN2L);
- **DC 63:** Tichiriș (DN2D) – Ruget – Viișoara – Mesteacănu – Livezile (DJ 205E);
- **DC 77:** Irești (DJ 205E) – Voloșcani – Vidra (DJ 205E)⁵;
- **DC 123:** Scafari – Viișoara⁶;
- **Drumuri satești și străzi;**
- **Drumuri de exploatație agricolă.**

Comuna nu dispune de acces la transportul feroviar. Cel mai apropiat aeroport de comuna Vidra este cel de la **Bacău**. Distanța dintre comuna Vidra și Aeroportul Internațional „George Enescu” Bacău este de **114 km** și poate fi parcursă cu mașina în aproximativ o oră și jumătate.

Buna conectivitate cu exteriorul, alături de accesibilitatea internă, reprezintă una dintre importante premise de dezvoltare locală, acestea înlesnind accesul producătorilor și produselor locale la principalele piețe de desfacere externe și la centrele de dezvoltare și asigurând fluxul și potențialul de cooperare al acestora în cadrul teritoriului.

2.2 Toponimie

Potrivit **izvoarelor istorice**, din punct de vedere administrativ **comuna Vidra** a luat ființă după **anul 1400**, respectiv după organizarea administrativ-teritorială făcută de Domnul Moldovei, **Alexandru cel Bun**, din familia Mușatinilor. Vidra ar fi luat naștere treptat, pe măsură ce **ciobanii** care poposeau pe aceste meleaguri **au început să vâneze vidre** și să se stabilizeze aici. (v. Cotea V., 2003).

Unii istorici locali susțin că este atestată documentar la 1600 iar numele i se trage de la un **cuvânt de origine slavă** care înseamnă **“vatră”** (Cherciu C., 1995)⁷.

2.3 Scurt istoric și evoluția teritorial administrativă a comunei

După **anul 1859**, a Unirii Țării Românești cu Moldova, în timpul domniei lui Alexandru Ioan Cuza, Vidra a devenit “plasă”, fiind condusă de un pretor, situație ce s-a menținut până la 5 septembrie **1951**, când țara a fost împărțită după modelul rusesc, la regiuni și raioane, zona primind denumirea de **“Raionul Vrancea”**, cu sediul inițial la Năruja, apoi la Vidra și apoi la Focșani.

⁵ HG nr. 782/2014 pentru modificarea anexelor la HG nr. 540/2000 privind aprobarea încadrării în categorii funcționale a drumurilor publice și a drumurilor de utilitate privată deschise circulației publice

⁶ Fișa localității Vidra

⁷ Strategia de dezvoltare a comunei Vidra – județul Vrancea în perioada 2014-2020, p.27

La marea împărțire administrativ-teritorială din **19 februarie 1968**, Vidra a devenit comună în cadrul actualului județ Vrancea, situație ce se menține și în momentul de față.

Sub aspect istoric general, **comuna Vidra**, integrată incontestabil "Țării Vrancei", tărâm de legendă, care își are obârșia în "negura vremii", este consemnată în majoritatea izvoarelor istorice care amintesc de marii domnitori moldoveni inclusiv potrivit unor **danii** făcute de domnii **Alexandru Cel Bun, Ștefan Cel Mare, Petru Rareș, Petru Movilă, Dimitrie Cantemir** și alți domnitori, unor boieri locali, clerului, unor demnitari sau slujitori domnești și chiar localnicilor pentru fapte ireproșabile de regulă în luptele cu invadatorii străini, ultimul astfel de document și cel mai des pomenit de localnici fiind "**Uricul domnesc a lui Ștefan Cel Mare**" de **înzestrare a vrâncenilor cu munti**, printre beneficiari fiind și comuna Vidra, cu o parte din satele componente.

De altfel, de **localitatea Vidra** sau unele sate componente se pomenește și în opera nemuritoare a marelui domnitor și cărturar, Dimitrie Cantemir, "**Descriptio Moldaviae**"- ca un prinos de recunoștință adus vrâncenilor pentru vitejia lor, moment în care Vrancea era o "republică autonomă", iar locuitorii acesteia, deci și cei din zona localității Vidra, se bucurau de anumite privilegii (scutiri de dări, danii de pământuri și păduri, numiri în anumite funcții domnești sau locale).

Așezarea "Vidra" este descrisă în imagini memorabile și de marele poet Alexandru Vlahuță în opera sa nemuritoare "**România pitorească**".

Referitor la atestarea documentară, precum a denumirii satelor comunei Vidra, fiecare având propria istorie, potrivit unor documente și izvoare istorice, s-a constatat:

Satul Vidra - atestat documentar în **anul 1400**, și-a dobândit numele potrivit legendei, de la acela al unui nume de **vânător și negustor de blănuri de vidre**, animale existente în număr foarte mare pe aceste meleaguri; de altfel asupra acestui nume au existat mai multe variante, dar toate converg.

Satul Căliman - corp comun cu Vidra a fost sat component al comunei până în **anul 1968**, potrivit documentelor istorice. Este atestat documentar din **anul 1423** ca urmare a unei danii făcute de domnul Moldovei, Alexandru Cel Bun, către un boier localnic, **Călimănescu** și satului "**Căliman**" pentru anumite servicii aduse domniei.

Satul Voloșcani - a ajuns să poarte acest nume generic tot din timpul domniei lui Alexandru Cel Bun (1400-1432), tot ca **urmare a unor danii** de pământuri locale, către **boierul "Voloșca"**; de asemenea, cu privire la numele satului au mai existat și alte variante dar prima a rămas cea mai plauzibilă și acceptată.

Satul Irești - numele derivă tot de la un anume **boier local "Irașcu"** răsplătit de domnul Moldovei, **Petru Rareș** în perioada primei sale domnii (1517-1527) sau în cea de-a doua (1531-1534), cu

unele proprietăți (teren arabil și pădure) pentru unele servicii aduse domniei; de la acest boier, urmașii i-au dat denumirea de "satul Irașcului" redus ulterior la cel actual, **Irești**.

Și acest sat a fost reședință de comună (fosta comună Irești) până în **anul 1968** când a fost desființată și alipită la comuna Vidra.

Satul Tichiriș - a cărui denumire s-ar părea că este de **origine maghiară** și care, potrivit unor izvoare istorice s-ar datora unor emigranți persecutați de biserica catolică din Ungaria și fosta provincie Transilvania din rândul reformaților calvini și luterani care au fost nevoiți să părăsească locurile natale, parte dintre ei stabilindu-se pe vatra actualului sat prin sec. XVI, iar așezarea lor a fost denumită "**Tokeles**"(străini), devenit ulterior "**Tichiriș**"; și acest sat a fost reședință de comună până în **anul 1968**.

Satul Burca - compus de satul Burca, **atestat documentar** în timpul domniei Voievodului Moldovei, **Ștefan Cel Mare**, al cărui nume ar proveni de la acela al unui **boier "Burca"**, remarcat prin **faptele de vitejie** în oastea domnului, fiind răsplătit cu pământ și păduri în zonă printr-o carte domnească, iar așezarea formată de urmașii boierului s-a numit "Burca" ce se menține și astăzi și **fostul sat "Cucuieti"**, corp comun al cărui nume ar proveni de la faptul că locuitorii acestuia își întemeiau gospodăriile pe locurile mai înalte, pe crestele colinelor locale, care ar justifica astfel denumirea fostului sat.

Satul Scafari - deși nu s-a identificat o atestare documentară certă, probabil apărut prin **sec. XVII-XVIII**, a primit denumirea probabil de la o veche îndeletnicire a localnicilor timpului care erau **confectioneri și vânzători de linguri din lemn** și care în vechea slavă se numeau "**scafa**".

Satul Ruget - a cărui atestare documentară este diferită în funcție de unii istorici din care unii l-au considerat ca fiind **cel mai vechi sat al comunei**, probabil anterior **anului 1400**, deci ar putea data tot din timpul domniei lui Alexandru cel Bun, varianta acceptată ar fi că este atestat documentar după anul 1400, iar denumirea a fost lăsată tot pe varianta unanimă pe seama **existenței în zonă a numeroși rugi de mure** ca o particularitate a locului în acele timpuri.

Satul Viișoara - având inițial denumirea de "**Scătura Părosului**", ulterior "Secătura Părosului", care are un înțeles aparte ca arhaicul "secătura" înseamnă o **tăiere rasă de arbori** unde s-a putut înființa o așezare, un cătun, un sat; astfel că, așezarea înființată pe o asemenea secătura a fost probabil a unuia Părosu deși nu există o justificare dar nici o contrazicere ulterioară; cert este că denumirea satului a devenit din **anul 1968 "Viișoara"**, denumire ce se păstrează și astăzi⁸.

2.4 Monumente istorice în teritoriul studiat

Conform Listei monumentelor istorice anexate la Ordinul Ministrului Culturii nr. 2.828/2015, pentru modificarea Anexei nr. 1 la Ordinul Ministrului Culturii și Cultelor nr. 2.314/2004 privind

⁸ <http://www.primariavidravn.ro>

aprobarea Listei monumentelor istorice, actualizată și a Listei Monumentelor Istorice dispărute, cu modificările ulterioare din 24.12.2015, în comuna Vidra se regăsesc următoarele monumente arheologice și istorice reprezentative pentru patrimoniul cultural local, respectiv⁹:

- **VN-I-s-B-06393** – Așezare, din sat Tichiriș, comuna Vidra. În vatra satului, pe terasa râului Putna, datare din Paleoliticul superior;
- **VN-II-m-B-06565** – Școală, din sat Vidra, comuna Vidra. La intrarea în sat, datare de la sf. sec. XIX;
- **VN-II-m-B-06566** – Spitalul comunal, din sat Vidra, comuna Vidra. La intrarea în sat, pe drumul către Burca, datare de la sf. sec. XIX;
- **VN-III-m-B-06588** – Monumentul Eroilor vrânceni din primul război mondial (1916-1919), din sat Vidra, comuna Vidra. La intrarea în comună, DJ Focșani – Vidra, datare din anul 1936;

Așezarea din satul Tichiriș, comuna Vidra

Așezarea este localizată în vatra satului Tichiriș, pe terasa râului Putna și datează din perioada Paleoliticului superior¹⁰.



Figura nr. 4 – Situl arheologic de la Tichiriș, com Vidra

Sursa: Server cartografic pentru Patrimoniul Național cultural (accesat pe www.map.cimec.ro)

⁹ <http://patrimoniul.gov.ro/images/lmi-2015/LMI-IL.pdf>

¹⁰ <http://ran.cimec.ro/>

Școala din satul Vidra, comuna Vidra

Școala din Vidra a fost construită în **anul 1850** la îndemnul unor învățători și din dorința gospodarilor din zona de munte de pe Valea Putnei, Zabalei și Narujei care voiau să-și dea copiii la școală. Unitatea școlară a fost utilizată **după războiul din 1916-1918** ca **spital de campanie** și în alte scopuri, precum **internat, cinematograful și cantină**.

Potrivit datelor de pe site-ul Direcției pentru Cultură Vrancea, primul dascăl al școlii a fost **Aurel Cota**, cunoscut pentru participarea lui activă la **revoluția pașoptistă** din Muntenia. În ultimii ani s-au făcut eforturi uriașe pentru ca școala să nu fie demolată, fiind reabilitată în urma unei campanii derulate de Asociația „Simion Mehedinți”¹¹.



Figura nr. 5 – Școala veche din satul Vidra, comuna Vidra
Sursa: <http://vranceaaltfel.ro>

Spitalul comunal din satul Vidra, comuna Vidra.

Spitalul din Vidra este unul dintre **primele spitale din Vrancea** și a luat ființă între **anii 1884-1887**. Hotărârea de a construi un spital în comuna Vidra a fost luată într-o ședință a Consiliului de Miniștri din luna **iunie 1883**, iar cel însărcinat să ducă la bun sfârșit această lucrare a fost **arhitectul Socolescu**. Spitalul comunal Vidra și-a început activitatea la **sfârșitul anului 1887**.

¹¹ <http://vranceaaltfel.ro/s-a-inaugurat-scoala-cu-coloane-de-la-vidra/>

În timpul războiului de întregire a neamului, Spitalul din Vidra a fost **parțial distrus** și apoi refăcut.

În anul 2012, Spitalul Comunal Vidra capătă numele de Spitalul „N.N. Săveanu”. În același an unitatea a fost clasificată în categoria IV de competență. Denumirea a fost atribuită prin ordin al Ministrului Sănătății, Raed Arafat. N.N. Săveanu este o personalitate marcantă a perioadei interbelice, care a ocupat și funcția de prefect al Vrancei și de președinte al Camerei Deputaților. El a contribuit semnificativ la reabilitarea spitalului, care a fost distrus după Primul Război Mondial.

Spitalul s-a numit așa și în perioada interbelică. În prezent unitatea funcționează cu **cinci secții** și anume: chirurgie generală, ATI, boli interne, pediatrie, obstetrică-ginecologie și nou-născuți, deservind **12 comune** care sunt arondate spitalului și o populație de aproximativ 44 mii de locuitori¹².



Figura nr. 6 – Spitalul comunal din satul Vidra, comuna Vidra

¹² <http://www.monitorulvn.ro/>

Monumentul Eroilor vrânceni din primul război mondial din satul Vidra, comuna Vidra.

Monumentul Eroilor vrânceni din primul război mondial, **1916-1919** este un monument istoric situat pe partea dreaptă a drumului la **intrarea în localitatea Vidra**. Monumentul este cunoscut și sub denumirea de **Crucea lui Chilian**, este în formă de cruce din bronz, are o înălțime de **doi metri** și a fost **ridicat de localnici** pe un postament din piatră în formă de cub în **anul 1936**, sub glorioasa domnie a Regelui Carol al-II-lea, întru amintirea **celor patru eroi ai Vrancei** condamnați și executați prin împușcare la Focșani și a tuturor eroilor vrânceni morți în Războiul pentru Întregirea Neamului¹³.



Figura nr. 7 – Monumentul eroilor din satul Vidra

Sursa: <https://judetulvrancea.blogspot.com>

2.5 Evoluția demografică

La **recensământul** din data de **07.01.1992**, comuna Vidra avea o populație de **7537 locuitori** din care **3729 bărbați** (49,5%) și **3309 femei** (50,5%).

Populația comunei a **scăzut după anul 1966**, iar după **anul 1992** populația comunei a continuat să **decrească**, astfel că la **1 ianuarie 1997** populația comunei era de **numai 7359 locuitori** (cu 178 persoane mai puțin).

În ansamblu, populația comunei a suferit un grad avansat de **îmbătrânire**. Vârsta medie a populației comunei în anul 1997 era de **39,0 ani**, situată aproape de media de vârstă a populației rurale a județului Vrancea (**39,1 ani**) dar mult peste vârsta medie a populației rurale din România (**37,7 ani**).

¹³ <http://vranceaturistica.ro>

Între satele componente existau la nivelul anului 1997 diferențieri în privința structurilor pe vârste, a gradului de îmbătrânire și a capacității de reproducere a populației.

Structura îmbătrânită a populației se corelează cu o **rată modestă a natalității** și cu scăderea continuă a numărului de născuți. Pe de altă parte, mortalitatea era ridicată din cauza **numărului mare de vârstnici**.

Tabel nr. 1 – Componenta și evoluția populației comunei Vidra în perioada 1966-1992

Sate	Număr de locuitori		
	Anul 1966	Anul 1977	Anul 1992
Vidra	2.003	1.847	1.954
Burca	1.395	1.466	1.434
Irești	1.601	1.456	1.100
Ruget	3.01	305	250
Scafari	438	421	366
Șerbești	960	811	629
Tichiriș	641	623	534
Viișoara	1.001	1.003	868
Voloșcani	622	545	402
TOTAL	8.971	8.477	7.537

Sursa datelor: *Memoriu General, Plan Urbanistic General Comuna Vidra, anul 1997*

Cu excepția **satului Burca**, toate celelalte sate au **avut pierderi** de locuitori în întreaga perioadă de după **anul 1966**. Cele mai severe scăderi le-au suferit satele **Voloșcani, Șerbești și Irești** unde aceste scăderi echivalează cu circa **1/3 din populația avută în anul 1966**.

După **anul 1992** populația comunei a continuat să descrească, astfel că la **1 ianuarie 1997** populația comunei era de numai **7359 de locuitori** (cu 178 de persoane mai puțin). Bărbații erau cu 128 de persoane mai puțin, iar femeile cu 50 de persoane¹⁴.

În ultimii 10 ani, populația comunei Vidra a înregistrat un trend general descendent. În ceea ce privește distribuția pe sexe a populației comunei, se poate observa o proporție mai mare a populației de sex feminin pe toată perioada analizată.

¹⁴ *Memoriu General, Plan Urbanistic General Comuna Vidra, anul 1997*

Tabel nr. 2 - Volumul populației comunei Vidra în perioada 2007-2017

Anul	Număr total locuitori	Număr locuitori pe sexe	
2007	7.767	3.864	Masculin
		3.903	Feminin
2008	7.754	3.856	Masculin
		3.898	Feminin
2009	7.717	3.825	Masculin
		3.892	Feminin
2010	7.685	3.786	Masculin
		3.899	Feminin
2011	7.614	3.752	Masculin
		3.862	Feminin
2012	7.549	3.722	Masculin
		3.827	Feminin
2013	7.480	3.693	Masculin
		3.787	Feminin
2014	7.405	3.663	Masculin
		3.742	Feminin
2015	7.366	3.633	Masculin
		3.733	Feminin
2016	7.359	3.632	Masculin
		3.727	Feminin
2017	7.304	3.610	Masculin
		3.694	Feminin

Sursa datelor: INS România, Baza de date Tempo-Online

2.6 Evoluția structurilor etnice

Tabel nr. 3 - Structura populației după etnie (anul 2011)

Etnie	Comuna Vidra	Județul Vrancea	România	Comuna Vidra %	Județul Vrancea %	România %
Români	5.982	308.390	16.792.868	95,02	90,62	83,45
Rromi	41	11.966	621.573	0,65	3,52	3,08
Alte etnii/ Informație indisponibilă	272	19.954	2.707.200	4,33	5,86	13,45

Sursa datelor: Recensământul populației, gospodăriilor și locuințelor

Distribuția etnică a populației, la nivelul anului 2011, este prezentată în tabelul anterior. La nivelul comunei **Vidra**, mai bine reprezentată este **populația** de etnie **română (95,02%)**, medie superioară celei înregistrate la nivel de județ (90,62%) și la nivel național (83,45%). De asemenea, există și populația de **etnie romă**, aceasta având un procent de **0,65%** și fiind inferior celui județean (3,52%) și celui național (3,08%).

De menționat este faptul că datele analizate mai sus sunt reprezentate de datele obținute odată cu elaborarea recensământului de la nivelul anului 2011, în funcție de numărul de persoane participante la realizarea acestuia.

2.7 Evoluția ocupațiilor populației

Cu privire la **ocupația din trecut** a locuitorilor comunei, uniformă pe toate satele componente se identifică a fi preponderentă **activitatea agricolă**, în special **pomicultura**. În fiecare sat exista și câte un **număr restrâns de locuitori** care aveau alte ocupații potrivit pregătirii profesionale specifice, repartizați pe sate componente: în **Vidra** sătenii se ocupau cu **prelucrarea lemnului**, în **Burca** cu **extragerea de cărbuni**, iar în **Viișoara** cu **uscatul prunelor**¹⁵.

Și în prezent comuna și-a păstrat **profilul agricol**, fapt reflectat și în structura socio-profesională a populației. Din numărul locuitorilor activi **peste 98% lucrează în agricultură**, deși, în fiecare sat există și câte un număr restrâns de locuitori care au și alte ocupații.

Astfel, în satul **Vidra**, în afara ocupației preponderent agricole, există și un număr apreciabil de **alte profesii** și ocupații determinate de concentrarea cea mai mare de instituții și agenți economici, respectiv: **cadrele didactice, personalul medico-farmaceutic uman și veterinar, funcționari publici** și alți salariați din administrația publică locală, **cadre militare** (poliție, pompieri și jandarmi), **specialiști agricoli** și personal silvic, salariați în domeniul cultelor, culturii, comerțului și muncitori, aceștia fiind angajați în special ai agenților economici locali.

În satul **Irești** a existat și un procent foarte mic din populația activă care practică o **ocupație artizanală, olăritul**, iar o parte dintre locuitorii satului Burca (în special din **Cucuieți**) se ocupă de **confeccionarea cărămizilor**¹⁶.

2.8 Evoluția fondului construit; tipologia și caracteristicile acestuia

Fondul construit din teritoriul studiat este constituit din construcții de cult aferente școlilor, spații de locuit, pentru comerț și anexe gospodărești. Construcțiile pentru comerț din teritoriul studiat sunt recente, fiind edificate în ultimele două decenii.

Populația comunei este majoritar de religie creștin ortodoxă, în comuna Vidra existând 12 biserici ortodoxe în cele nouă sate.

Construcțiile de cult:

În zona studiată se află ansambluri de arhitectură religioasă, precum:

- în satul Vidra – Biserica "Adormirea Maicii Domnului"
- în satul Căliman – Biserica " Sfinții Arhangheli Mihail și Gavril"
- în satul Voloșcani - Biserica" Sfântul Ilie"
- în satul Tichiriș - Biserica"Adormirea Maicii Domnului"
- în satul Ruget - Biserica " Sfânta Cuvioasa Parascheva"

¹⁵ Monografia comunei Vidra

¹⁶ Strategia de dezvoltare a comunei Vidra – județul Vrancea în perioada 2014-2020, p.32

- în satul Viișoara - Biserica "Sfinții Voievozi"
- în satul Cucuieți - Biserica "Sfinții Trei Ierarhi"
- în satul Burca - Biserica "Adormirea Maicii Domnului"
- în satul Irești - Biserica "Adormirea Maicii Domnului" (Biserica din Deal)
- în satul Irești - Biserica "Sfinții Voievozi" (Biserica din Vale)
- în satul Șerbești - Biserica "Sfântul Neculai"
- în satul Cucuieți-Șerbești - Biserica "Sfinții Arhangheli Mihail și Gavril"



Biserica din satul Vidra



Biserica din satul Scafari



Biserica din satul Burca



Biserica din satul Viișoara

Figura nr. 8 – Biserici din comuna Vidra

Sursa: <https://google.com>

Scolile:

Un domeniu care constituie un motiv de mândrie pentru vidreni este **învățământul**. În prezent, aici funcționează **trei școli gimnaziale** (Vidra, Irești, Burca), **cinci școli primare** (Viișoara, Tichiriș, Șerbești, Voloșcani, Cucuieți) și **un liceu**, ce poartă numele savantului **Simion Mehedinți**, cel mai strălucit dintre absolvenții Gimnaziului din Vidra. Situată pe un platou, înconjurată de dealuri

molcome și dominată de Măgură Odobești și Munții Vrancei, udată de râul Putna și Vizăuți, Vidra se află într-un peisaj generos, cu un aer curat, sănătos și nepoluat¹⁷.

Școala Gimnazială Vidra

Construcția școlii constă dintr-un corp de clădire parter + etaj aflat în stare foarte bună, clădirea fiind construită în anul 2002. Terenul care aparține Școlii Gimnaziale Vidra are o suprafață de 2000 mp, din care 400 mp reprezintă suprafața pe care s-a construit școala. Partea desfășurată (construită) pe verticală, respectiv etajul I însumează o suprafață de aproximativ 763 mp.

Școala Gimnazială Vidra dispune pentru clasele 0 - IV de 5 săli de clasă iar pentru V - VIII de 9 săli de clasă¹⁸.



Figura nr. 9 – Școala Gimnazială Vidra

¹⁷ Plan de dezvoltare instituțională 2016 – 2020, Școala Gimnazială Vidra.

¹⁸ Idem

Liceul Simion Mehedinți

În **anul 1953**, alături de școala primară s-a înființat în Vidra o **școală** medie mixtă cu **clasele VIII-X**, care în **anul 1965**, devine **liceu teoretic** cu ciclul superior. În **anul 1982** acesta s-a transformat în **liceu industrial** cu profil de **sivilcultură** fiind conceput pentru o mai bună adaptare a noilor generații la condițiile specifice locului.

Opt ani mai târziu, în **anul 1990**, liceul industrial revine liceul teoretic, ceea ce înseamnă, în fapt, o mai largă deschidere de orizont și mai ample perspective de mobilitate profesională pentru tineret.

Un an mai târziu, în **anul 1991**, liceul capătă numele de **Simion Mehedinți** ca o binemerită recunoaștere a unei personalități de seamă apropiată plaiurilor vrâncene.

Începând din **anul 1999**, liceul se transformă în **Grupul Școlar "Simion Mehedinți"**, fapt care ilustrează creșterea în complexitate a vieții școlare vidrene și respectiv vrâncene iar din **anul 2011** devine **Liceul Simion Mehedinți**¹⁹.



Figura nr. 10 – Liceul Simion Mehedinți din comuna Vidra

¹⁹ PAS (Planul de acțiune al școlii 2013 -2018) - Liceul Simion Mehedinți, comuna Vidra.

Locuințele:

Dezvoltându-se într-o regiune premontană, cu așezări de tipuri variate, **arhitectura populară vrânceană** se prezintă unitar, integrată tipologiei arhitecturii românești, dar cu forme mai apropiate de cele specifice Moldovei, decât Munteniei.

Gospodăria vrânceană reflectă, prin structura sa, ocupația principală inițială a locuitorilor, bazată pe creșterea vitelor. Astfel, pe lângă casă, se remarcă existența **grajdurilor, coșarelor** și a unor **șuri mari**. Construcții solide, din lemn, **acoperite cu șindrilă**, aceste unități componente anexe ale gospodăriei, constituie un **punct de rezistență în economia populației**. Trecând-se la alte forme de economie și extinzându-se așezările și suprafețele locuite, creșterea vitelor începe să se facă pe **locuri de pășunat mai îndepărtate**. În felul acesta grajdurile și șurile din incinta gospodăriei își pierd importanță și uneori chiar dispar, înlocuite fiind cu "**odăi**" și fânării, chiar pe locul de pășunat.

Fiecare gospodărie este împrejmuită de **garduri** uneori cu porți impunătoare, dar fără să aibă măreția decorativă a celor gorjene sau maramureșene. Ele au, în majoritatea cazurilor, o **poartă mare**, centrală, pentru căruțe, flancată la o margine de o **poartă mică**, cu acoperișuri în **două sau patru ape**, din **șindrilă**. Un element aparent de mică importanță, capătă proporții semnificative pe planul sensibilității, a caracterului etic, specific țaranului român și întâlnit foarte des în Țara Vrancei. Este vorba de un mic lăcaș denumit "**merindar**", ca o căsuță, cu acoperiș în două ape, de dimensiuni reduse, amplasată în partea de sus a gardului, în care se pune o cofă cu apă și un blid cu fructe, destinate oricărui drumeț care trece prin fața casei.

În concluzie, putem spune că **tipurile de gospodării** de pe teritoriul Zonei Vrancei, scot în evidență un aspect important și anume că fiecare structură tipologică este funcțională. Atât **construcțiile** cât și **modul lor de organizare**, în ansambluri gospodărești, **sunt subordonate accesibilităților economice și sociale** ale grupului familial. Dintre construcțiile unei gospodării, cea mai importantă este **locuința** care întotdeauna ocupă o poziție centrală în ansamblul gospodăresc și în care este concentrată măiestria meșterilor țărani. Parte integrantă a arhitecturii populare moldovenești, **casa țărănească** din Țara Vrancei, mai ales cea tradițională, îmbogățește tipologia locuinței populare românești prin câteva particularități, care se referă atât la aspectul pe ansamblu cât și la detalii²⁰.

Materiale și tehnici de construcție

Ca tehnică și materie primă, **casa vrânceană** face parte din aria de cea mai veche tradiție a construcțiilor de pe teritoriul țării noastre, caracterizată de folosirea cununilor orizontale de bârne, denumită în literatura de specialitate **Blockbau**. Această tehnică este destul de răspândită în Țara Vrancei. Dintr-o situație statistică rezultă că în anii 1930, din cele 520 de case din Nereju, 512 erau construite în această tehnică din trunchiuri de brad, încheiate la capete prin puternice îmbinări.

²⁰ Gh. Constantinescu, *Tradiție și inovație în arhitectura populară din Țara Vrancei*

Vrâncenii au avut întotdeauna proprii lor **arhitecți**, "**lemnari**" vestiți uneori pentru sate întregi. În ultimul timp însă gama acestora s-a diversificat, ținând seama de faptul că în construirea locuințelor au intervenit o serie de modificări în ceea ce privește materialele folosite (cărămidă, ciment, țiglă etc.). Dintotdeauna însă **temelia** caselor a fost făcută din **bolovani mari de râu**, necioplți, iar mai târziu frumos fasonați de pietrari. În primul caz, temelia era obligatoriu lipită cu lut.

Pe **temelia** de piatră se așază "**tălpile**" de lemn, piese masive, până la **40-50 cm grosime**, din lemn de **stejar** și uneori de **brad**, rotund sau cioplit. Cele patru tălpi formează **rama de bază a casei**, încheiată fiind la colțuri cu puternice îmbinări ce pot fi "**rotunde**" (dacă este vorba de trunchiuri întregi de copaci), "**drepte**" sau în "**coadă de rândunică**". Rama tălpilor este de fapt prima "**cunună**" a lemnăriei pereților, pe ea succedându-se "**cununile**" de bârne orizontale ce alcătuiesc "**cutia**" casei. Pe această talpă se fixează "**ușorii**" pentru uși, ale căror capete sunt subțiate în formă de "**cățel**" și introduși în **talpa casei**.



Figura nr. 11 – Tehnici de construcție a caselor tradiționale din Vrancea

Sursa: Gh. Constantinescu, *Tradiție și inovație în arhitectura populară din Țara Vrancei*

Pereții exteriori sunt construiți din **bârne groase** necioplite sau cioplite în patru fețe, ce traversează peretele de la ușori pînă la "**cheutorile**" casei.

Deasupra ușorilor se continuă cu aranjarea grinzilor lungi cât peretele și care merg pînă la înălțimea dorită. Pereții dintre camere se construiesc și se așază "**cosoroabele**" (grinzi mari asemănătoare tălpilor). Tot acum se fixează stâlpii târnațului făcuți din bârne frumos cioplite în patru fețe, mai rar rotunzi (de tip oltenesc).

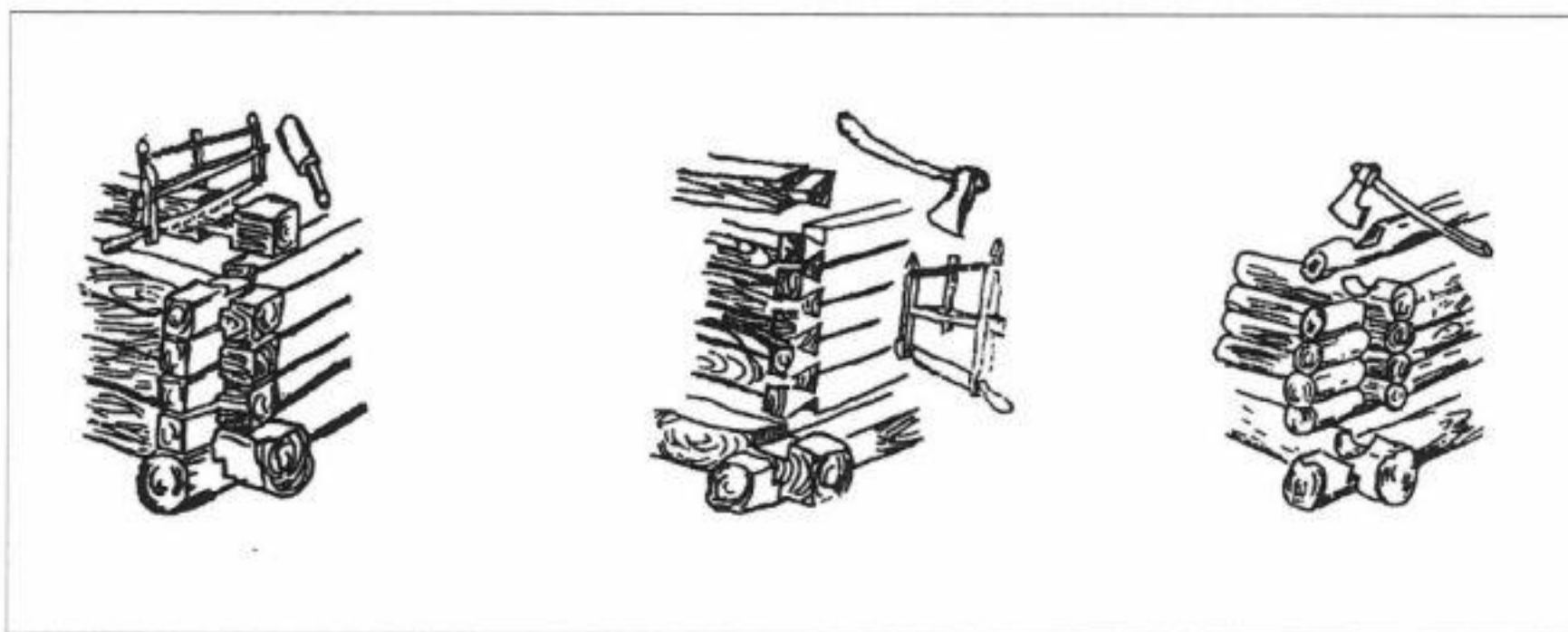
Un element de construcție la casele vechi este "**coarda**" casei care are rolul de a-i da mai multă trăinicie. Corzile casei depășesc cosoroabele și susțin "**podul**". Tot aici se fixează "**popii**" pe care se așază "**calul**" și căpriorii, o parte fixați în "cal" iar alții în "contrafișă".

Deasupra **căpriorilor** se bat "**lețurile**", mai dese sau mai rare în funcție de materialul cu care se acoperă casa.



Figura nr. 12 - Tipuri tradiționale de case

Sursa: Gh. Constantinescu, *Tradiție și inovație în arhitectura populară din Țara Vrancei*

Al treilea registru și al treilea volum este **acoperișul**. O răspândire generală o are **acoperișul în patru ape**, fie că este de **draniță** sau **șindrilă**, fie că este din țiglă sau de tablă, la cele mai noi case de lemn. Acoperișul casei vrâncenești se distinge prin două caracteristici **înălțimea sa mare**, raportul între acoperiș și pereți fiind deseori **de 2/1**, deci **cu pantă repede** și lărgirea mare a streșinilor ce adăpostesc și **prisma** casei, atingând uneori 0,80 m lățime. Acoperișul vechi

vrâncenesc este un volum masiv, compact, fără coșuri care să-l străpungă. Rotunjit ușor la colțuri, fie că este de draniță sau șindrilă, în genere acoperișul are o **coamă** scurtă, marcată de **țepe ascuțite**, ce ies prin învelitoarea de șindrilă și de "**ciocîrlani**" (ultimul rând de sus al șindrilei) tăiați în forme geometrice. Frumusețea încheieturilor de la colțurile casei ating simplitatea obiectelor sculpturale moderne, fiecare detaliu putând fi tratat ca atare.

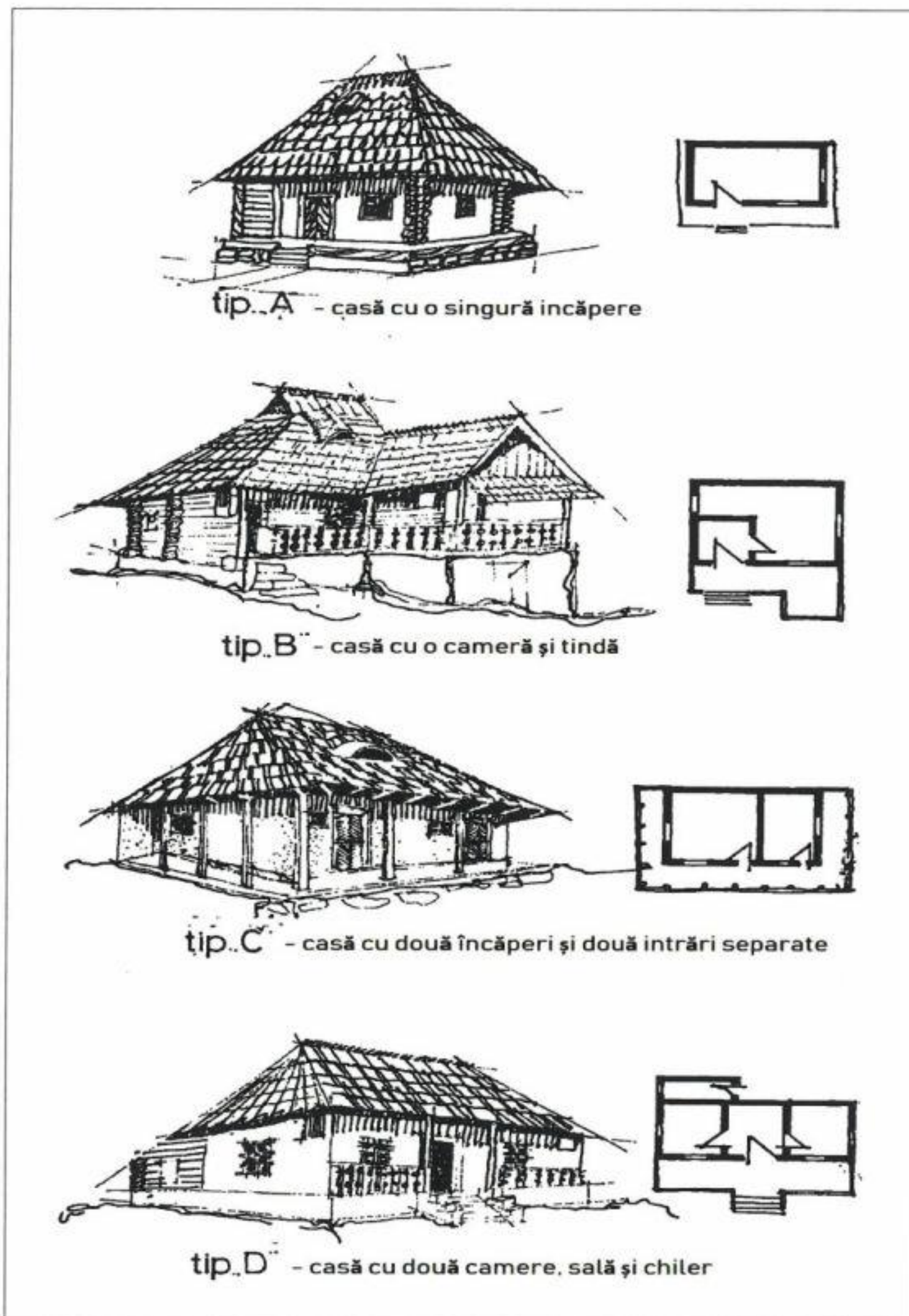
Casa vrânceană este marcată de întinderea ei orizontală prin dezvoltarea planimetrică, închizând extinderea prispei pe una sau două laturi ale clădirii, extindere care mărește suprafața alipită pământului.

La aceasta se adaugă și înălțimea mai redusă a acoperișului, silit să acopere cu largi streșini extinderea mare a prispei²¹.

Casele construite în ultimele două decenii nu mai preiau tipologia tradițională. Construcțiile sunt de mari dimensiuni, au două sau trei niveluri și o volumetrie complicată, nespecifică. Ele sunt realizate cu fundații și elemente de structură din beton armat, Învelitorile sunt din tablă sau țiglă metalică. Tâmplăria este preponderent din aluminiu sau PVC cu geam termopan.



Figura nr. 13 – Construcție recentă comuna Vidra
Sursa: Street view – Google maps

²¹ Gh. Constantinescu, *Tradiție și inovație în arhitectura populară din Țara Vrancei*

CONCLUZII

Comuna Vidra este situată în partea central-nordică a județului, pe malurile râului Putna, în zona unde acesta primește apele râului Vizăuți, și are o suprafață totală de 12.120 ha, din care în intravilan 989,94 ha și în extravilan 11.130,06 ha

Din punct de vedere administrativ, comuna Vidra este formată din **nouă sate**, după cum urmează: **Vidra, Irești, Șerbești, Voloșcani, Burca, Scafari, Tichiriș, Ruget, Viișoara.**

Potrivit izvoarelor istorice, din punct de vedere administrativ, comuna Vidra a luat ființă după anul 1400, respectiv după organizarea administrativ-teritorială făcută de Domnul Moldovei, Alexandru cel Bun, din familia Mușatinilor. Vidra ar fi luat naștere treptat, pe măsură ce ciobanii care poposeau pe aceste meleaguri au început să vâneze vidre și să se stabilizeze aici. Unii istorici locali susțin că este atestată documentar la 1600 iar numele i se trage de la un cuvânt de origine slavă care înseamnă "vatră".

Conform Listei monumentelor istorice anexate la Ordinul Ministrului Culturii nr. 2.828/2015, pentru modificarea Anexei nr. 1 la Ordinul Ministrului Culturii și Cultelor nr. 2.314/2004 privind aprobarea Listei monumentelor istorice, actualizată și a Listei Monumentelor Istorice dispărute, cu modificările ulterioare din 24.12.2015, în comuna Vidra se regăsesc următoarele monumente arheologice și istorice reprezentative pentru patrimoniul cultural local, respectiv:

- VN-I-s-B-06393 – Așezare, din sat Tichiriș, comuna Vidra. În vatra satului, pe terasa râului Putna, datare din Paleoliticul superior;
- VN-II-m-B-06565 – Școală, din sat Vidra, comuna Vidra. La intrarea în sat, datare de la sf. sec. XIX;
- VN-II-m-B-06566 – Spitalul comunal, din sat Vidra, comuna Vidra. La intrarea în sat, pe drumul către Burca, datare de la sf. sec. XIX;
- VN-III-m-B-06588 – Monumentul Eroilor vrânceni din primul război mondial (1916-1919), din sat Vidra, comuna Vidra. La intrarea în comună, DJ Focșani – Vidra, datare din anul 1936;

În mediul rural, s-au dezvoltat cu precădere industriile bazate pe prelucrarea resurselor locale agricole. Dintre factorii locali care stimulează dezvoltarea, cei mai importanți sunt: resursele solului, fondul funciar și forța de muncă.

Având în vedere criteriul ocupării populației, mediul rural are drept principală caracteristică slaba dezvoltare a activităților economice.

Mulți locuitori ai comunei Vidra au drept ocupație de baza activitatea agricolă, în special pomicultura.

Activitățile economice principale ale cetățenilor sunt cele legate de **activitățile comerciale** cu desfacerea produselor alimentare și nealimentare.

Fondul construit din teritoriul studiat este constituit din construcții de cult, aferente școlilor, construcții de locuit și anexe gospodărești

În zona studiată se află **ansambluri de arhitectură religioasă**, precum: în satul Vidra – Biserica "Adormirea Maicii Domnului", în satul Căliman – Biserica " Sfinții Arhangheli Mihail și Gavril", în satul Voloșcani - Biserica " Sfântul Ilie", în satul Tichiriș - Biserica "Adormirea Maicii Domnului", în satul Ruget - Biserica " Sfânta Cuvioasa Parascheva", în satul Viișoara - Biserica " Sfinții Voievozi", în satul Cucuieți - Biserica " Sfinții Trei Ierarhi", în satul Burca - Biserica "Adormirea Maicii Domnului", în satul Irești - Biserica "Adormirea Maicii Domnului" (Biserica din Deal), în satul Irești - Biserica " Sfinții Voievozi" (Biserica din Vale), în satul Șerbești - Biserica " Sfântul Neculai", în satul Cucuieți-Șerbești - Biserica " Sfinții Arhangheli Mihail și Gavril".

În momentul de față la nivelul comunei Vidra activează trei școli gimnaziale (Vidra, Irești, Burca), cinci școli primare (Viișoara, Tichiriș, Șerbești, Voloșcani, Cucuieți) și un liceu, ce poartă numele savantului Simion Mehedinți, cel mai strălucit dintre absolvenții Gimnaziului din Vidra.

Casele construite în ultimele două decenii nu mai preiau tipologia tradițională. Construcțiile sunt de mari dimensiuni, au două sau trei niveluri și o volumetrie complicată, nespecifică. Ele sunt realizate cu fundații și elemente de structură din beton armat, Învelitorile sunt din tablă sau țiglă metalică. Tâmplăria este preponderent din aluminiu sau PVC cu geam termopan.

Cu toate acestea, **s-au păstrat unele case tradiționale** care respectă tiparul caselor tradiționale românești sau a celor cu specific local. Aflate într-o stare de conservare mai precară în unele cazuri și mai bună în altele, aceste construcții păstrează specificul caselor din zona Vrancei. Pentru a se perpetua identitatea locală, tradițională, abandonată din ce în ce mai mult în timpurile moderne, se recomandă protejarea lor, menținerea vizibilității asupra acestora, evitarea sufocării lor prin construcții supradimensionate și excesiv de apropiate. De asemenea, se recomandă preluarea modului de ocupare a parcelei, a volumetriei, a elementelor decorative în construcțiile noi.

BIBLIOGRAFIE

- [1] Strategia de dezvoltare a comunei Vidra – județul Vrancea în perioada 2014-2020
- [2] Fișa localității Vidra
- [3] HG nr. 782/2014 pentru modificarea anexelor la HG nr. 540/2000 privind aprobarea încadrării în categorii funcționale a drumurilor publice și a drumurilor de utilitate privată deschise circulației publice
- [4] Memoriu General, Plan Urbanistic General Comuna Vidra, anul 1997
- [5] Monografia comunei Vidra
- [6] Plan de dezvoltare instituțională 2016- 2020, Școala Gimnazială Vidra
- [7] Planul de acțiune al școlii 2013 -2018 - Liceul Simion Mehedinți, comuna Vidra
- [8] Gh. Constantinescu, Tradiție și inovație în arhitectura populară din Țara Vrancei

Surse web

- [9] <http://patrimoni.gov.ro/images/lmi-2015/LMI-IL.pdf>
- [10] <http://ran.cimec.ro/>
- [11] <http://www.primariavidravn.ro>
- [12] <https://maps.google.com>
- [13] www.map.cimec.ro
- [14] <http://vranceaaltfel.ro/>
- [15] <http://statistici.insse.ro/shop> - INS România, Baza de date Tempo-Online
- [16] <http://www.monitorulvn.ro/>
- [17] <http://www.cultura.ro/lista-monumentelor-istorice>
- [18] <https://judetulvrancea.blogspot.com>
- [19] <http://vranceaturistica.ro>
- [20] <http://www.primariavidravn.ro/>
- [21] <http://www.scoalavidra.info/>

**ACTUALIZARE PLAN URBANISTIC GENERAL ȘI RLU COMUNA VIDRA,
JUDEȚUL VRANCEA**

STUDIU ISTORIC DE FUNDAMENTARE

BENEFICIAR: COMUNA VIDRA, JUDEȚUL VRANCEA

Adresă: comuna Vidra, județul Vrancea, cod poștal: 627415

Tel: 0237/673.337, Fax: 0237/673.424

Email: primarie@primariavidravn.ro



SC TQM MANAGEMENT SRL